



AUDIENCIA PÚBLICA DE RENDICION DE CUENTAS INICIAL 2024

INSTITUTO DE GASTROENTEROLOGIA BOLIVIANO JAPONES



25 DE ABRIL DE 2024
SALA DE REUNIONES IGBJ

Contenido

Contenido	1
PRESENTACION	2
I. ANTECEDENTES	3
II. MARCO LEGAL	5
III. MISION	6
IV. VISION	6
V. OBJETIVOS ESTRATEGICOS INSTITUCIONALES	6
I. ORGANIGRAMA	7
II. PLAN OPERATIVO ANUAL PROPUESTO GESTION 2024	9
III. INDICADORES HOSPITALARIOS	10
IV. PRODUCCION A MARZO DE 2024	11
V. RECURSOS HUMANOS AVANCES Y DIFICULTADES	15
RECURSOS HUMANOS EXISTENTES	15
AVANCES.	16
DIFICULTADES.	16
CAPACITACION INTERNA AL PERSONAL DEL IGBJ	16
VI. AUDITORIA INTERNA PROGRAMACION 2024	17
Auditoria de Confiabilidad de los Registros y Estados Financieros	17
RESULTADOS DE EVALUACION A LOS INFORMES DE SGUIMIENTO DE RECOMENDACIONES GESTION 2023	18
VII. ASESORIA LEGAL GESTION 2024	19
SEGUIMIENTO ACCIONES DE ASESORIA LEGAL GESTIONES ANTERIORES	19
VIII. INFORMACION FINANCIERA 2024	20
PRESUPUESTO DE RECURSOS	20
PRESUPUESTO DE GASTOS	21
PROGRAMA ANUAL DE CONTRATACIONES	23
DISTRIBUCION DEL PRESUPUESTO POR MODALIDAD DE CONTRATACION GESTION 2024	23
PROGRAMA ANUAL DE CONTRATACIONES PROGRAMADO A MARZO 2024	27
IX. ATENCION AL PACIENTE BENEFICIARIOS DE SERVICIOS	33
X. CONCLUSIONES	34

PRESENTACION

En el Marco de la Ley 341 de Participación y Control Social, Ley 974 de Unidades de Transparencia y Lucha contra la Corrupción, Resolución Ministerial Nro. 027 de 16 de Marzo de 2022 y el Manual Metodológico para la Rendición de Cuentas Publica emitido por el Ministerio de Justicia y Transparencia Institucional, el Instituto de Gastroenterología Boliviano Japonés, realiza la **Audiencia de Rendición de Cuentas Publica Inicial 2024**.

El Instituto de Gastroenterología Boliviano Japonés es un Establecimiento de Salud de Tercer Nivel de Atención, pertenece al Sistema de Salud Pública de Bolivia, es un centro de referencia nacional para la atención de consulta ambulatoria de especialidad, internación hospitalaria, servicios complementarios de diagnóstico y tratamiento de alta tecnología y complejidad medico quirúrgica en Gastroenterología, reconocido internacionalmente por su desarrollo asistencial, docente e investigativo. Desde la Gestión 2022, como parte de la Implementación de Políticas de Mejora Continua centradas en la atención al paciente con calidad y calidez, ha diseñado estrategias, incorporando tecnologías de la información y comunicación, digitalización y sistematización del expediente clínico, eliminación de filas, atención 24 horas al día, 7 días a la semana en la cartera de servicios ofrecidos, Incremento significativo de la Producción, Resultados de laboratorio y estudios complementarios, vía virtual, Oficina de Informaciones al Paciente, con un equipo multidisciplinario, compuesto por profesionales médicos, asistenciales, administrativos y trabajo social, buena ejecución financiera, acciones que van a ofrecer satisfacción al paciente, respondiendo a garantizar el Derecho a la Salud de la población que acude al Instituto de Gastroenterología Boliviano Japonés.

Para la Gestión 2024, a pesar de tener grandes desafíos, proyectamos éxito en las actividades, sabemos que tenemos los mejores profesionales y en coordinación con las autoridades del Ministerio de Salud y Deportes, el Gobierno Autónomo Departamental de La Paz, y el Servicio Departamental de Salud de La Paz, tendremos una gestión con resultados de impacto para los pacientes atendidos en el IGBJ.

La Paz, Abril de 2024.

Dr. Ariel Tapia Díaz

DIRECTOR

INSTITUTO DE GASTROENTEROLOGIA BOLIVIANO JAPONES

AUDIENCIA DE RENDICION DE CUENTAS PÚBLICA INICIAL 2024

INSTITUTO DE GASTROENTEROLOGIA BOLIVIANO JAPONES

I. ANTECEDENTES

El Instituto de Gastroenterología Boliviano Japonés, es un hospital de tercer nivel para la atención de consulta de especialidad, internación hospitalaria servicios complementarios de diagnóstico y tratamiento de alta tecnología, de patología digestiva de mediana y alta complejidad tanto clínico como quirúrgico, fue creado con Resolución Ministerial N 398 del 27 de abril de 1979, producto de la Cooperación Japonesa en Salud a Bolivia, con reconocimiento internacional por su alto nivel en la formación de nuevos profesionales, donde el Departamento de Enseñanza e Investigación realiza un trabajo destacado.

A lo largo de la vida del Instituto de Gastroenterología Boliviano–Japonés (I.G.B.J.), se considera la realización de cuatro etapas, las cuales se describen a continuación:

- Etapa de Cooperación Japonesa (1979 – 1995)
- Etapa de transición (1995 – 1997)
- Etapa de Institucionalización (1997 – 2004)
- Etapa de proyección internacional (2005 a la fecha)

Uno de los logros institucionales más importantes según el Ranking 2004, es el haber obtenido la evaluación como el “Mejor Hospital de Bolivia”, siendo acreditado con Excelencia. En marzo de 2005 el I.G.B.J. logra ser designado como “El Centro de entrenamiento en Gastroenterología y Endoscopia Digestiva para Latinoamérica, por la World Gastroenterology Organisation y la World Organisation Digestive Endoscopy. De esta manera transforman al Instituto en centro internacional de formación en la especialidad, desarrollo la actividad asistencial dentro de un alto nivel, comparable al de países desarrollados.

Para cumplir sus actividades cuenta con personal designado por el Ministerio de Salud y Deportes, el Gobierno Autónomo Departamental de La Paz y Contratos, siendo las funciones de este personal fundamentales para llegar hacia los resultados objetivos, metas y principalmente para la atención de los pacientes que son referidos de primer, segundo nivel y tercer nivel de todo el país.

Debido a la alta capacidad de resolución de las afecciones gastrointestinales de los pacientes, es un centro de referencia nacional, con una atención los 7 días de la semana, 24 horas del día, en todos los servicios incluyendo el área Administrativa que cuenta con personal designado, **haciendo énfasis que durante la Gestión 2023 se ha eliminado las filas y se quiere lograr que todas las atenciones sean con cita programada en la Gestión 2024**, para aportar al Plan Sectorial de Desarrollo Integral para el Sector Salud 2021-2025, se pretende incrementar la Producción en la gestión 2024, sin embargo para lograr mayores atenciones se requiere un incremento en el Presupuesto.

Se ha presentado El Plan Operativo Anual para la Gestión 2024, tanto al Gobierno Autónomo Departamental de La Paz, como al Ministerio de Salud y Deportes, dentro de este documento y sus operaciones a corto plazo, se ha implementado procesos y procedimientos que son altamente favorables en la atención al paciente cuyos alcances serán medibles y cuantificables.



Fotografía del I.G.B.J.

II. MARCO LEGAL

Constituyen la base legal y vigente del presente Informe:

- Constitución Política del Estado Plurinacional de Bolivia
- Ley 1178, Administración y Control Gubernamental de 20 de Julio de 1990.
- Ley 1702 de Modificaciones y Ampliaciones a la Ley 151 de 17 de julio de 1996
- Ley 1737, Política Nacional del Medicamento del 17 de diciembre de 1996
- Ley 3131, Ejercicio Profesional Médico del 08 de Agosto de 2005.
- Ley 004 de Lucha Contra la Corrupción, Enriquecimiento Ilícito e Investigación de Fortunas MARCELO QUIROGA SANTA CRUZ de 31 de Marzo de 2010
- Ley 0031, Marco de Autonomías y Descentralización del 19 de julio de 2010.
- Ley 777, Sistema de Planificación Integral del Estado (SPIE) DE 21 de Enero de 2016
- Ley 1152 Sistema Único de Salud- SUS del 20 de Febrero de 2019.
- Ley 341 de Participación y Control Social del 21 de Febrero de 2013
- Ley 974 de Unidades de Transparencia y Lucha Contra la Corrupción de 04 de Septiembre de 2017.
- Resolución Suprema Nro. 225557 - Norma Básica del Sistema de Programación de Operaciones
- Decreto Supremo 28909 - Estatuto de los Trabajadores en Salud Pública
- Decreto Supremo 0181 y D.S. 1497, Normas Básicas del SABS
- Decreto Supremo 3813 - Reglamento a la Ley 1152
- Resolución Ministerial 251 - Reglamentación de la Ley 1152
- Resolución Ministerial 027- Modificaciones y Ajustes al "Manual Metodológico Para La Rendición Pública de Cuentas"
- Reglamento General de Hospitales
- Manual de Organización y Funciones del I.G.B.J.
- Manual de Procesos del I.G.B.J.

III. MISION

Prestar servicios de salud en Gastroenterología Clínica y Quirúrgica, tomando en cuenta la patología prevalente y las enfermedades digestivas de mediana y alta complejidad, para brindar una atención oportuna, eficiente y de calidad a toda la población a nivel departamental y nacional.

IV. VISION

Constituirnos como el mejor Instituto en la especialidad sobre la base de un alto nivel asistencial, científico, tecnológico, docente e investigativo en lo referente a la solución de los problemas de salud originados por enfermedades digestivas de mediana y alta complejidad para una atención oportuna, eficiente y de calidad a toda la población a nivel departamental y nacional.

V. OBJETIVOS ESTRATEGICOS INSTITUCIONALES

- Prestar servicios de salud en Gastroenterología Clínica y Quirúrgica, tomando en cuenta la (patología prevalente) y las enfermedades digestivas de mediana y alta complejidad.
- Contribuir al desarrollo de los recursos humanos del sector salud, en base a convenios que establecen y mantienen compromisos con universidades y otros establecimientos de formación en el campo de la salud y de acuerdo con programas académicos específicos.
- Efectuar las investigaciones en el campo de las enfermedades digestivas en coordinación con otras instituciones relacionadas, para obtener conocimientos precisos de los problemas de salud y sus posibles soluciones.
- Mantener e impulsar vínculos con organizaciones internacionales como Agencia Internacional de Cooperación del Japón (JICA), la Organización Mundial de Gastroenterología (OMGE), la Organización Mundial de Endoscopia Digestiva (OMED) e instituciones de salud de otros países, para el desarrollo de programas de docencia e investigación.
- **Acreditación del Instituto de Gastroenterología Boliviano Japonés.**

I. ORGANIGRAMA

El Instituto de Gastroenterología Boliviano – japonés, tiene el siguiente organigrama, aprobado mediante Resolución de Consejo Médico Técnico Administrativo RES CMTA IGBJ 006/2022 La Paz, 16 de septiembre de 2022.

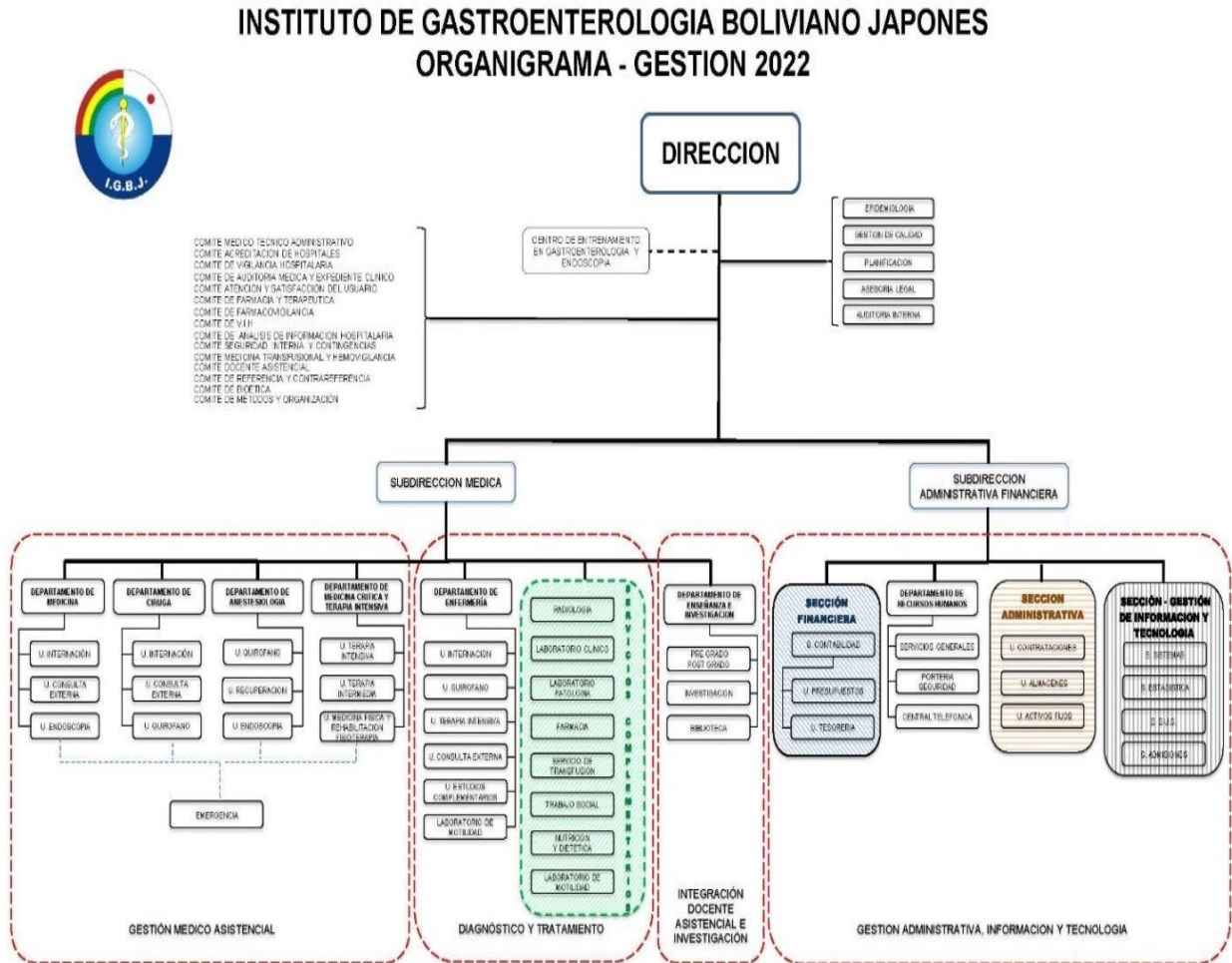

Fuente: Información proporcionada por la Jefatura de Personal

La Estructura Organizacional tiene 2 Sub Direcciones, 4 departamentos, 8 servicios complementarios, como se presenta a continuación:

SUB DIRECCIÓN	DEPARTAMENTO		
Medica	Medicina		
	Cirugía		
	Medicina Critica y Terapia Intensiva		
	Anestesiología		
	Enfermería		
	Enseñanza e Investigación		
	Servicios	Radiología	
		Laboratorio Clínico	
		Laboratorio de Patología	
		Farmacia	
		Servicio Transfusional	
		Trabajo Social	
		Nutrición y Dietética	
Laboratorio de Motilidad			
SUB DIRECCIÓN	DEPARTAMENTO o SECCIÓN		
Administrativa Financiera	Sección Financiera		
	Recursos Humanos		
	Sección Administrativa		
	Sección Gestión de la Información y Tecnología		

Fuente: Información proporcionada por Jefatura de Personal

Asimismo, están vigentes los siguientes Comités:

- Referencia y Contrareferencia
- Seguridad Interna y Contingencias
- Fármaco Vigilancia, Farmacia y Terapéutica
- VIH
- Vigilancia Hospitalaria
- Auditoria Medica y Expediente Clínico
- Análisis de Información
- Técnico Administrativo
- Docente Asistencial
- Bioética

II. PLAN OPERATIVO ANUAL PROPUESTO GESTION 2024

El Instituto de Gastroenterología Boliviano Japonés para la gestión 2024 ha presentado a las instancias que corresponde Gobierno Autónomo Departamental de La Paz, y el Ministerio de Salud y Deportes la proyección de atenciones en los diferentes Servicios como los requerimientos en cuanto a Recursos Financieros, Recursos Humanos, Bienes y Servicios. De acuerdo al siguiente detalle:

1. PRODUCCION PROYECTADA GESTION 2024

ACCION DE CORTO PLAZO	OPERACIÓN	TAREA	UNIDAD	PRODUCCIÓN	
- Atención de enfermedades	- Consulta y atención médica	- Consulta integral de cardiología	Control	648	
		- Consulta integral de gastroenterología	Consulta Medicina y Cirugia	11697	
		- Consulta integral en servicio de urgencias/emergencias	Consulta	1320	
	Total Consulta y atención médica				13665
	- Consulta y atención por otros profesionales de la salud	- Control integral de nutrición y dietética	Consulta	648	
		- Procedimientos ambulatorios medico-quirurgicos y de enfermería	Procedimiento de Enfermería	88919	
		- Consulta integral de trabajo social	Consulta	864	
	Total Consulta y atención por otros profesionales de la salud				90431
	- Procedimientos quirúrgicos	- Cirugías gástricas	Cirugía	576	
		Total Procedimientos quirúrgicos			
	- Procedimientos diagnósticos y no quirúrgicos	- Endoscopias por vía oral	Procedimiento de Diagnostico	3386	
		- Endoscopias por vía rectal	Procedimiento de Diagnostico	698	
	Total Procedimientos diagnósticos y no quirúrgicos				4084
	- Procedimientos anestesiológicos y manejo del dolor	- Procedimientos anestesiológicos	Procedimiento de Diagnostico	4159	
	Total Procedimientos anestesiológicos y manejo del dolor				4159
	- Atención de pacientes críticos	- Procedimientos terapéuticos en medicina crítica	Procedimiento de Medicina Crítica	108	
	Total Atención de pacientes críticos				108
	- Hospitalización en Unidad de Terapia Intensiva	- Día cama hospitalización en unidad de terapia intensiva (UTI)	Internación	108	
	Total Hospitalización en Unidad de Terapia Intensiva				108
	- Internación en sala común	- Día cama internación en sala común de gastroenterología	Cirugía o Medicina	1260	
Total Internación en sala común				1260	
Total Atención de enfermedades				114391	
- Exámenes complementarios al diagnóstico	- Anatomía Patológica	- Estudios de Anatomía patológica	Examen Complementario	2304	
		Total Anatomía Patológica			
	- Imagenología	- Ecografía con equipos de alta resolución	Procedimiento de Diagnostico	2506	
		- Ecografía doppler	Procedimiento de Diagnostico	1400	
		- Exámenes radiológicos complejos	Procedimiento de Diagnostico	2243	
		- Exámenes radiológicos simples de abdomen	Procedimiento de Diagnostico	2000	
		- Tomografía computarizada con o sin contraste	Procedimiento de Diagnostico	4197	
	Total Imagenología				12346
	- Laboratorio Clínico	- Laboratorio de bioquímica sanguínea	Laboratorio	36027	
		- Laboratorio de hematología	Laboratorio	6500	
		- Laboratorio de parasitología	Laboratorio	6200	
		- Laboratorio de serología para bacterias y hongos	Laboratorio	7800	
		- Laboratorio de serología y pruebas moleculares para virus	Laboratorio	15000	
- Laboratorio para exámenes de orina		Laboratorio	15000		
- Laboratorio de microscopia para bacterias y hongos		Laboratorio	6600		
- Laboratorio para deposiciones, exudados, secreciones y otros líquidos		Laboratorio	14000		
Total Laboratorio Clínico				107127	
- Procedimientos de Medicina Trasfusional	- Transfusión de hemocomponentes	Laboratorio	11712		
Total Procedimientos de Medicina Trasfusional				11712	
Total Exámenes complementarios al diagnóstico				133489	
- Rehabilitación de la enfermedad	- Procedimientos de Rehabilitación	- Fisioterapia y kinesiología	Procedimiento de Reabilitacion	600	
	Total Procedimientos de Rehabilitación				600
Total Rehabilitación de la enfermedad				600	
- Administración del Establecimiento	- Funcionamiento	- Funcionamiento	Procesos Administrativos, Servicios Basicos	12	
	Total Funcionamiento				12
Total Administración del Establecimiento				12	
Total general				248492	

Lo que significa que en la gestión 2024 el Instituto de Gastroenterología Boliviano Japonés IGBJ, ha proyectado realizar 114.391 Atenciones de Enfermedades en la especialidad de Gastroenterología, 133.489 Exámenes Complementarios de Diagnóstico y 600 Procedimientos de Rehabilitación de la Enfermedad, **cabe hacer notar que la Programación establecida en el POA 2024, estará en función del Presupuesto que sea asignado por el Ministerio de Salud y Deportes**, en la Categoría programática 400 0 099 Servicios y Productos de Salud Universal y Gratuita – SUS; Fuente y Organismo Financiador 41 – 111 Transferencias TGN – Tesoro General de la Nación.

III. INDICADORES HOSPITALARIOS

Los indicadores hospitalarios del Instituto de Gastroenterología Boliviano Japonés al 31 de Marzo de 2024, muestran que:

Indicador 1: La productividad de los profesionales médicos en consulta externa es de 2 pacientes atendidos por hora, en promedio.

Indicador 2: La Razón de Emergencia por consulta médica es de 0.23.

Indicador 3: La ocupación de camas es del 90% distribuido en los departamentos de Cirugía y Medicina clínica y quirúrgica.

Indicador 4: El giro de cama es de 2.6 de acuerdo a los parámetros establecidos, en promedio en los departamentos de Cirugía y Medicina clínica y quirúrgica.

Indicador 5: El Intervalo de sustitución es de 1.2 de acuerdo a los parámetros establecidos, en los departamentos de Cirugía y Medicina clínica y quirúrgica.

Indicador 6: El rendimiento de sala de operaciones de 147 cirugías realizadas

Indicador 7: El rendimiento de cirugías de emergencia realizadas es de 63.

Indicador 8: El porcentaje cirugías suspendidas fue de 2%.

Indicador 9: Las órdenes de análisis de laboratorio realizado por Consulta Externa son de un promedio de 10 por paciente.

Indicador 10: Las órdenes de exámenes de laboratorio por Hospitalización son de un promedio de 12 por paciente internado.

Indicador 11: Las órdenes de exámenes de Imagenología y gabinete por Consulta Externa son un promedio de 3 por paciente.

Indicador 12: Las órdenes de exámenes de Imagenología y gabinete por Hospitalización son un promedio de 2 por paciente internado.

Indicador 13: El promedio de permanencia en la Unidad de Terapia Intensiva es de 11 días.

Indicador 14: No se cuenta con UCIN en el Instituto de Gastroenterología Boliviano Japonés.

IV. PRODUCCION A MARZO DE 2024

En la Gestión 2022, como parte de la evaluación continua que realiza el Instituto se observó que la Producción en la gestión 2021 no era la adecuada siendo la prestación de Servicios muy baja, una de las consecuencias que dejó la Pandemia por COVID/19, debido a las medidas de bioseguridad que debían ser implantadas en los Hospitales, la disminución no iba en relación con la demanda de pacientes que requieren atención médica especializada en el IGBJ. En la **Gestión 2023 se incrementó la Producción en todos nuestros servicios en un 90%**, exceptuando Terapia Intensiva por problemas en el mantenimiento de ventilador mecánico y el Laboratorio Clínico por falta de reactivos a raíz del tardío desembolso de recursos del SUS para el último cuatrimestre del año.

Es por esta razón que en el Programa Operativo Anual de 2024, se proyecta mayor número de atenciones en todos los servicios prestados, existe predisposición para alcanzar los objetivos trazados y los productos, dependerá del techo presupuestario que sea asignado para Fuente y Organismo Financiador 41 – 111 Transferencias TGN – Tesoro General de la Nación, hasta la fecha desconocemos el mismo.

Los resultados obtenidos, se presentan hasta Marzo de 2024, donde se evidencia una tendencia ascendente en la producción.

PRODUCCION AL 31 DE MARZO DE 2024 NUMERO DE ATENCIONES CONSULTORIOS EXTERNOS GESTION 2024

CONSULTORIOS	ENE	FEB	MAR	TOTAL
C. EXTERNA MEDICINA	566	343	629	1538
C. EXTERNA CIRUGIA	233	162	261	656
EMERGENCIA	230	232	253	715
INTERCONSULTA	30	15	21	66
INTERCONSULTA CARDIOLOGIA	117	113	0	230
CONSULTA NUTRICION	51	30	37	118
TOTAL	1227	895	1201	3323

ATENCIONES A MARZO DE 2024 C.E. MEDICINA

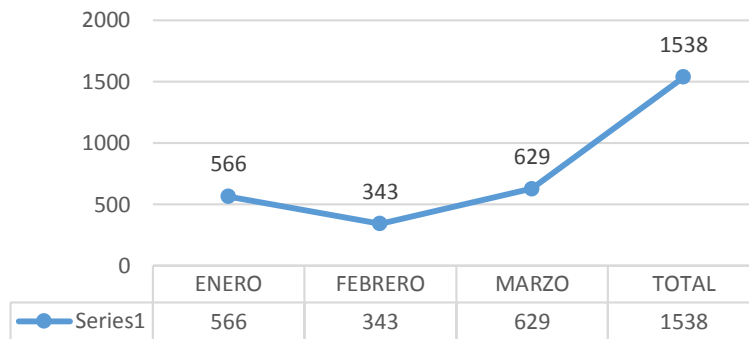

ATENCIONES A MARZO DE 2024 C.E. DE CIRUGIA

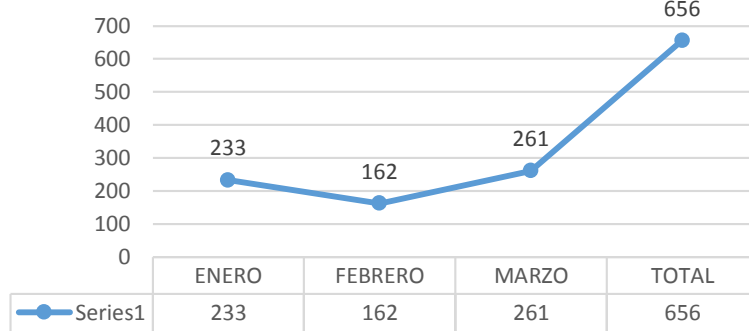

ATENCIONES DE EMERGENCIA A MARZO DE 2024

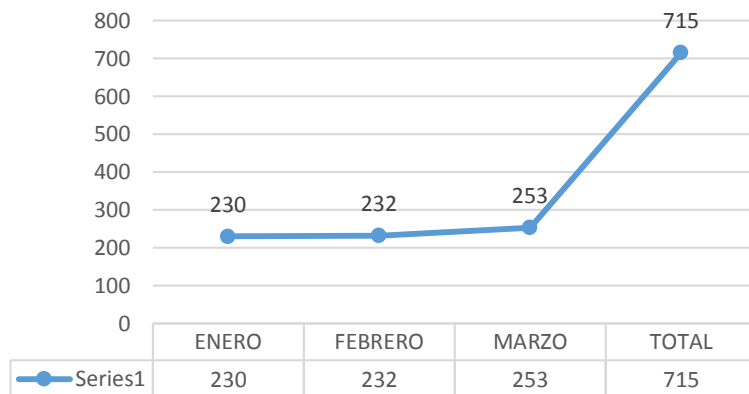

ATENCIÓN DE INTERCONSULTAS A MARZO DE 2024

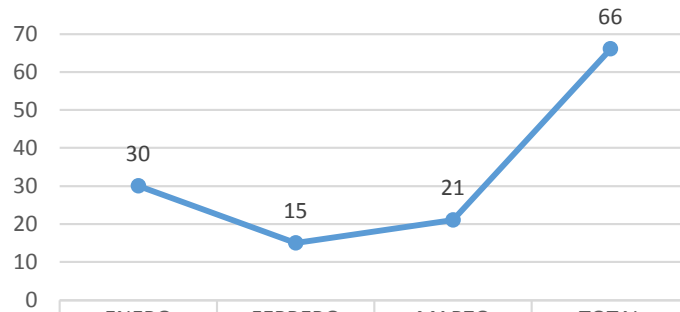

	ENERO	FEBRERO	MARZO	TOTAL
Series1	30	15	21	66

INTERCONSULTAS CARDIOLOGIA

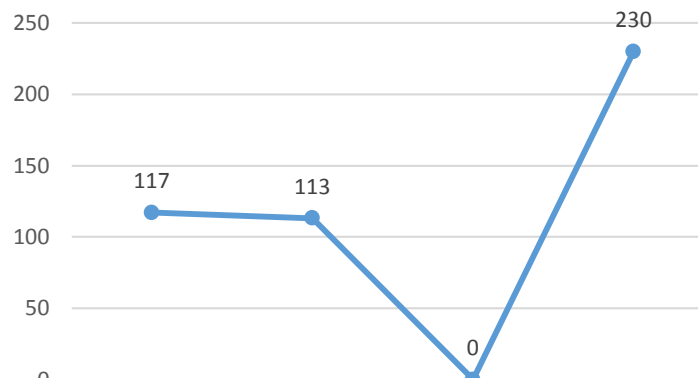

	ENERO	FEBRERO	MARZO	TOTAL
Series1	117	113	0	230

ATENCIÓNES C.E. NUTRICION

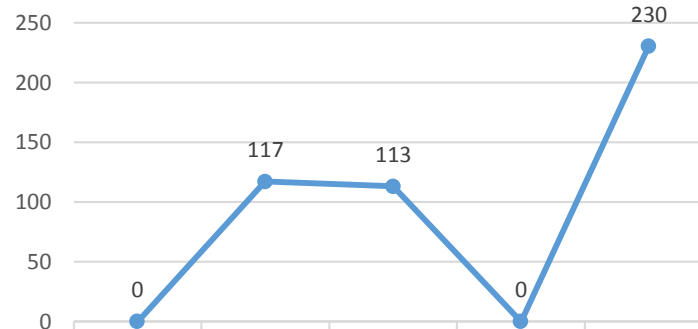

	NUTRICION	ENERO	FEBRERO	MARZO	TOTAL
Series1		117	113	0	230

**NUMERO DE EXAMENES COMPLEMENTARIOS POR GABINETE
GESTION 2024**

EXAMENES	ENE	FEB	MAR	TOTAL
ECOGRAFIA	320	208	302	830
ENDOSCOPIA DIAGNOSTICA	172	91	154	417
ENDOSCOPIA TERAPEUTICA	138	89	65	292
E.R.C.P.	52	45	67	164
ECO ENDOSCOPIA	10	11	14	35
TOMOGRAFIA	126	115	85	326
RADIOLOGIA	260	236	299	795
LABORATORIO CLINICO	11668	10003	9424	31095
LAB. PATOLOGICO HISTOLOGIA	254	146	154	554
LAB. PATOLOGICO CITOLOGIA	35	19	17	71
HEMATOLOGIA - TRANSFUCION	900	651	283	1834
FISIOTERAPIA	411	400	378	1189
TOTAL	14346	12014	11242	37602

ESTADISTICA I.G.B.J.

**NUMERO DE HOSPITALIZACIONES
GESTION 2024**

HOSPITALIZACION	ENE	FEB	MAR	TOTAL
MEDICINA	61	57	67	185
CIRUGIA	40	50	49	139
TOTAL	101	107	116	324

**NUMERO DE CIRUGIAS
GESTION 2024**

CIRUGIAS	ENE	FEB	MAR	TOTAL
NUMERO DE CIRUGIAS	49	51	47	147

V. RECURSOS HUMANOS AVANCES Y DIFICULTADES

El Instituto de Gastroenterología Boliviano Japonés, de acuerdo al nivel o categoría pertenece al Sub Sector Público, de Tercer Nivel de Atención, Categoría E – INSTITUTO ESPECIALIZADO. Actualmente tiene 279 efectivos como parte funcional en recursos humanos clasificados con Ítems (Sedes La Paz y Ministerio de Salud y Deportes), contratos y de convenio.

RECURSOS HUMANOS EXISTENTES

CLASIFICACION DE PERSONAL	PERSONAL SEDES	PERSONAL MINISTERIO	PERSONAL A CONTRATO CIVIL	PERSONAL A CONTRATO (Consultor en Línea)	BATALLON DE SEGURIDAD FISICA	TOTAL GENERAL
DIRECTOR	1					1
MEDICO ENC. S.U.S.		1				1
ANESTESIOLOGIA	3	3	5			11
CIRUJANO GASTROENTEROLOGO	6 (1 M/T)	3				9
MEDICO GASTROENTEROLOGO	12	1	2			15
MEDICO PATOLOGO	1					1
MEDICO EPIDEMIOLOGO			1			1
MEDICO NEUMOLOGO						0
MEDICO CARDIOLOGO						0
MEDICO RADIOLOGO		1				1
MEDICO INTENSIVISTA	2	3	2			7
MEDICOS RESIDENTES		8				8
MEDICO GESTOR DE CALIDAD			1			1
PLANIFICADOR		1				1
LABORATORIO CLINICO	9	1		1		11
LABORATORIO PATOLOGICO	2					2
FARMACEUTICOS	1	3		2		6
UNIDAD TRANSFUSIONAL		2		3		5
TECNICO EN ELECTROMEDICINA		1				1
FISIOTERAPEUTA		1				1
TRABAJO SOCIAL	3					3
NUTRICION	2	1				3
RADIOLOGIA	6	1				7
LIC. ENFERMERIA	18	17				35
AUX. ENFERMERIA	39	22				61
PERSONAL ADMINISTRATIVO	34	12		3		49
SERVICIOS GENERALES	27	7		1		35
SEGURIDAD (POLICIAS)					3	3
TOTAL	166	89	11	10	3	279

AVANCES.

En el primer trimestre de la Gestión 2024, se pudo obtener la recuperación de ítems que se tenían acéfalos en la institución

- **SEDES** 1 ítem de cirujano gastroenterólogo
2 ítems de trabajadores manuales
- **MINISTERIO** 1 ítem de trabajador manual

DIFICULTADES.

La dificultad más relevante es la de ítems acéfalos que se tiene en la institución, ya que son de gran importancia para el funcionamiento y la atención hospitalaria, con el siguiente detalle:

ITEMS ACEFALOS	CANTIDAD	CARGO REQUERIDO
SEDES LA PAZ	2	Médicos Cirujanos Gastroenterólogos
	1	Medico Intensivista
	1	Apoyo Administrativo
MINISTERIO DE SALUD Y DEPORTES	2	Medico Gastroenterólogo
	1	Medico Anestesiólogo
	1	Médico Cirujano Gastroenterólogo
	1	Bioquímico

CAPACITACION INTERNA AL PERSONAL DEL IGBJ

En el primer trimestre de la Gestión 2024, se desarrolló la capacitación al personal de trabajadores manuales y enfermeras sobre el tema de:

- Seguridad Ocupacional
- Prevención de Accidentes
- Control y Manejo de Tanques Criogénicos
- Gases Medicinales
- Manipuleo de Cilindros

La capacitación programada para esta gestión es la de: **Inducción a la Función Pública**. Estará dirigido a todo el personal de la institución, se cuenta con un presupuesto menor asignado, con el cual se harán las gestiones para el desarrollo. Además, que es un curso exigido para el ejercicio de la función pública.

VI. AUDITORIA INTERNA PROGRAMACION 2024

Auditoria de Confiabilidad de los Registros y Estados Financieros

- Informe referido a la Auditoria de Confiabilidad de los Registros de Ejecución Presupuestaria de Recursos y Gastos del Instituto de Gastroenterología Boliviano Japonés, como parte del Examen de Confiabilidad de los Registros y Estados Financieros del Gobierno Autónomo Departamental de La Paz, por el ejercicio terminado al 31 de diciembre de 2023.
 - Informe referido a la Auditoria de Confiabilidad de los Estados Financieros de Ejecución Presupuestaria de Recursos y Gastos del Instituto de Gastroenterología Boliviano Japonés, como parte del Examen de Confiabilidad de los Registros y Estados Financieros del Gobierno Autónomo Departamental de La Paz, por el ejercicio terminado al 31 de diciembre de 2023.
 - Pronunciamiento expreso en nota dirigida a la MAE como parte de la Auditoria de Confiabilidad, referido a la verificación del cumplimiento del procedimiento específico para el control y conciliación de los datos liquidados en las planillas salariales y los registros individuales de cada servidor público, con el propósito de comprobar la existencia o no de doble percepción, del personal que presta sus servicios en el IGBJ, gestión 2023.
1. Actividades para las Etapas de Planificación y Ejecución de la Auditoria de Confiabilidad de los Registros de Ejecución Presupuestaria de Recursos y Gastos del Instituto de Gastroenterología Boliviano Japonés, así como la validación de los saldos como parte del Examen de Confiabilidad de los Registros y Estados Financieros del Gobierno Autónomo Departamental de La Paz, por el ejercicio terminado al 31 de diciembre de 2024.
 2. Auditoria Operativa a la eficacia de los procesos en la prestación de Servicios de Laboratorio Clínico del Instituto de Gastroenterología Boliviano Japonés, por la gestión 2023.
 3. Segundo seguimiento al cumplimiento de recomendaciones del informe de auditoría referido al Examen de Confiabilidad de los Estados de Ejecución Presupuestaria de Recursos y Gastos del Instituto de Gastroenterología Boliviano Japonés, como parte del Examen de Confiabilidad de los Registros y Estados Financieros del Gobierno Autónomo Departamental de La Paz, por el ejercicio terminado al 31 de diciembre de 2021.
 4. Primer seguimiento al cumplimiento de recomendaciones del informe de auditoría referido al Examen de Confiabilidad de los Estados de Ejecución Presupuestaria de Recursos y Gastos del Instituto de Gastroenterología Boliviano Japonés, como parte del Examen de Confiabilidad de los Registros y Estados Financieros del Gobierno Autónomo Departamental de La Paz, por el ejercicio terminado al 31 de diciembre de 2022.
 5. Primer seguimiento al cumplimiento de recomendaciones del Informe de Auditoria Operacional a la eficacia de los procesos de requerimiento, salida y registro de medicamentos e insumos médicos de Unidad de Farmacia para la atención asistencial oportuna del IGBJ, por la gestión 2021.

RESULTADOS DE EVALUACION A LOS INFORMES DE SGUIMIENTO DE RECOMENDACIONES GESTION 2023

Emergente de los resultados de la evaluación a los informes de seguimiento al cumplimiento de recomendaciones por la gestión 2023, se tienen los siguientes resultados:

Nº	Informe		Nº de Informe objeto de seguimiento	Título del Informe	Nº de Recomendaciones			
	Nº	Fecha			Emitidas	Cumplidas	No cumplidas	No aplicables
1	IGBJ/UAI/INF-SEG Nº 001/2023	30/3/2023	IGBJ/UAI/INF Nº 01/2020	Segundo seguimiento al cumplimiento de recomendaciones del informe de auditoría referido al Examen de Confiabilidad de los Estados de Ejecución Presupuestaria de Recursos y Gastos del Instituto de Gastroenterología Boliviano Japonés, como parte del Examen de Confiabilidad de los Registros y Estados Financieros del Gobierno Autónomo Departamental de La Paz, por el ejercicio terminado al 31 de diciembre de 2020	6	4	0	2
2	IGBJ/UAI/INF-SEG Nº 003/2023	30/3/2023	IGBJ/UAI/INF Nº 01/2021	Primer seguimiento al cumplimiento de recomendaciones del informe de auditoría referido al Examen de Confiabilidad de los Estados de Ejecución Presupuestaria de Recursos y Gastos del Instituto de Gastroenterología Boliviano Japonés, como parte del Examen de Confiabilidad de los Registros y Estados Financieros del Gobierno Autónomo Departamental de La Paz, por el ejercicio terminado al 31 de diciembre de 2021.	14	8	4	2
3	IGBJ/UAI/INF-SEG Nº 003/2023	29/3/2023	IGBJ/UAI/INF Nº 02/2020	Segundo seguimiento al cumplimiento de recomendaciones de los resultados de la Auditoría Operacional a la eficacia en la ejecución del proyecto "Equipamiento médico del Instituto Gastroenterológico Boliviano Japonés" emergente del Convenio Interinstitucional de Financiamiento CIF UAP/JAP/1281/2017 y del control interno incorporado a este.	3	3	0	0
4	INF. UAI-SEG-010/2023	28/12/2023	INF.UAI-005/2019 (2)	Segundo Seguimiento al INF.UAI-005/2019 a la Auditoría Operativa, sobre la Eficacia del Sistema de la Administración de Personal y los instrumentos de Control, incorporados en el Servicio Departamental de Salud (SEDES) La Paz y dependencias, gestión 2018 y primer cuatrimestre de la gestión 2019.	11	10	1	0

(2) Se ejecutó el presente trabajo en el tiempo destinado para Auditorías No programadas, misma que se la realizó de conformidad al cite GADLP/SEDES/UAI-453/2023 emitido por titular de la UAI del SEDES La Paz, y conforme procedimientos de coordinación los resultados de la parte pertinente que corresponde al IGBJ fueron puestos a conocimiento del titular de la UAI del SEDES La Paz mediante nota IGBJ/UAI/JRA-067/2023, quien de forma consolidada remitió los resultados del segundo seguimiento al Informe INF.UAI-015/2019 a la MAE de la Gobernación mediante nota GADLP/SEDES/UAI-564/2023.

VII. ASESORIA LEGAL GESTION 2024

Respecto a la Relación de Procesos Judiciales en el Instituto de Gastroenterología Boliviano Japonés, en la gestión 2023 no se cuenta con ningún proceso en curso, hasta Marzo de 2024, tampoco se tienen procesos penales en curso.

Respecto a la relación de Informes de Responsabilidad por la Función Pública, señalar que el Instituto de Gastroenterología Boliviano Japonés depende del Servicio Departamental de Salud SEDES La Paz, instancia donde se encuentra la Autoridad Sumariante en la que se inician los procesos administrativos.

SEGUIMIENTO ACCIONES DE ASESORIA LEGAL GESTIONES ANTERIORES

Se realiza una revisión por sistema de los servidores públicos que desde la gestión 2008 adeudan sumas de dinero al Instituto de Gastroenterología Boliviano Japonés en merito a ello, se obtiene la siguiente tabla con los montos cancelados por los Servidores Públicos que adeudaban sumas de dinero lográndose recuperar los siguientes montos:

2008

Nº	NOMBRE	MONTO	ESTADO
1	Lilian Moscoso Carrasco	143	DEUDA CANCELADA EN SU TOTALIDAD

2009

Nº	NOMBRE	MONTO	ESTADO
1	Lizet Machicao Dueñas	407.64	DEUDA CANCELADA EN SU TOTALIDAD
2	Alda Castillo Sánchez	180.00	DEUDA CANCELADA EN SU TOTALIDAD
3	Santos Tucupa Callisaya	402.38	DEUDA CANCELADA EN SU TOTALIDAD

2010

Nº	NOMBRE	MONTO	ESTADO
1	Hugo Walter Castillo Garfias	413	DEUDA CANCELADA EN SU TOTALIDAD
2	Alda Castillo Sanchez	590	DEUDA CANCELADA EN SU TOTALIDAD

2011

Nº	NOMBRE	MONTO	ESTADO
1	Pedro Zegarra Terrazas	152	DEUDA CANCELADA EN SU TOTALIDAD
2	Alda Castillo Sánchez	1,282.20	DEUDA CANCELADA EN SU TOTALIDAD
3	Edith Rosas Montes	812	DEUDA CANCELADA EN SU TOTALIDAD

2012

Nº	NOMBRE	MONTO	ESTADO
1	Pedro Zegarra Terrazas	153	DEUDA CANCELADA EN SU TOTALIDAD
2	Hugo Walter Castillo Garfias	100	DEUDA CANCELADA EN SU TOTALIDAD

2013

Nº	NOMBRE	MONTO	ESTADO
1	Carmen Vega Huiza	235.19	DEUDA CANCELADA EN SU TOTALIDAD
2	Carmen Patricia Mendoza	900	DEUDA CANCELADA EN SU TOTALIDAD
3	Pedro Zegarra Terrazas	773	DEUDA CANCELADA EN SU TOTALIDAD
4	Graciela Condori Colque	80.0	DEUDA CANCELADA EN SU TOTALIDAD
5	Lidia campero Alcocer	149.20	DEUDA CANCELADA EN SU TOTALIDAD
6	Santos Tucupa Callisaya	680.00	
7	Sara Sonia Rivera Meza	20.00	DEUDA CANCELADA EN SU TOTALIDAD

2014

Nº	NOMBRE	MONTO	ESTADO
1	Graciela Condori Colque	969.11	DEUDA CANCELADA EN SU TOTALIDAD
2	Pedro Zegarra Terrazas	80,00	DEUDA CANCELADA EN SU TOTALIDAD
3	Carmen patricia Mendoza	403	DEUDA CANCELADA EN SU TOTALIDAD
4	Julia Barrón Miranda	1.030	DEUDA CANCELADA EN SU TOTALIDAD
5	Santos Tucupa Callisaya	117.00	DEUDA CANCELADA EN SU TOTALIDAD
6	María Isabel Antequera Asturizaga	128.00	DEUDA CANCELADA EN SU TOTALIDAD

Señora Ana María Calderón Casanovas Bs 735

Por otra parte, durante la gestión 2023, se realiza una revisión especial del caso de la señora Ana María Calderón Casanovas ex Servidora Pública del Instituto de Gastroenterología Boliviano Japonés persona con un grado de discapacidad grave en merito a ello, para acreditar su situación se realizan todas las gestiones necesarias acudiendo a instancias como el Codepedis con la finalidad de que se otorgue una acreditación que sirva de respaldo para realizar la condonación de la totalidad de la en atención a su situación.

VIII. INFORMACION FINANCIERA 2024

Como lo describimos el análisis previo en el presente Informe, la Ejecución Presupuestaria anteriormente no lograba concretarse de manera eficiente por factores externos e internos que afectaban en los procesos de contratación y la realización de pagos, por ejemplo la falta de desembolso de recursos Financieros por parte del SUS, este problema aun es un desafío que enfrentamos en la Gestión 2024.

PRESUPUESTO DE RECURSOS

El Instituto de Gastroenterología Boliviano Japonés, cuenta con un Presupuesto de Recursos programado para la presente gestión, según el siguiente cuadro.

CAT.PROG.	FF.OF.	MONTO	OBS.
400 0 004 (Desarrollo de la Salud – Instituto Gastroenterológico)	20 Recursos Específicos. 230 Otros Recursos Específicos	3,010,642.-	
400 0 099 (Servicios y Productos de Salud Universal y Gratuita - SUS)	41 Transferencias TGN 111 Tesoro General de la Nación	2,601.336.-	Corresponde al 1er. Cuatrimestre gestión 2024
400 0 099 (Servicios y Productos de Salud Universal y Gratuita - SUS)	20 Recursos Especificos. 220 Regalías	306,747.-	

PRESUPUESTO DE GASTOS

En los siguientes cuadros se muestra la ejecución presupuestaria y financiera por Categoría programática y fuente de financiamiento.

INSTITUTO DE GASTROENTEROLOGIA BOLIVIANO JAPONES									
CUADRO DE ANALISIS DE EJECUCION PRESUPUESTARIA									
DEL 01 DE ENERO AL 30 DE MARZO DE LA GESTION 2024									
Entidad:	902	Gobierno Autonomo Depart D.A.							
DA	25	Desarrollo de la Salud - Instituto Gastroenterologico							
UE	48	Instituto Gastroenterologico - Tercer Nivel							
Actividad programatica:	400 0 004	DESARR. DE LA SALUD - INSTITUTO DE GASTROENTEROLOGICO							
Fuente de Financiamiento:	20	Recursos Especificos							
Organismo Financiador:	230	Otros Recursos Especificos							
DESCRIPCION DE LA PARTIDA	PARTIDA	PRESUPUESTO ASIGNADO	PRESUPUESTO VIGENTE	DEVENGADO	COMPROMISO	PREVENTIVO	DEVENGADO % DE EJECUCION	COMPROMISO % DE EJECUCION	PREVENTIVO % DE EJECUCION
SERVICIOS TELEFONICOS	21400	5,500.00	5,500.00	1,781.03	1,781.03	1,781.03	32.38%	32.38%	32.38%
SERVICIO DE INTERNET Y OTROS	21600	21,708.00	21,708.00	3,618.00	3,618.00	3,618.00	16.67%	16.67%	16.67%
TRANSPORTE DE PERSONAL	22600	2,400.00	2,400.00	-	-	-	0.00%	0.00%	0.00%
MANT. y REP. DE INMUEBLE	24110	25,000.00	25,000.00	-	-	-	0.00%	0.00%	0.00%
MANT. y REP. DE MUEBLES Y ENCERES	24130	15,000.00	15,000.00	-	-	-	0.00%	0.00%	0.00%
GTS ESPECIALIZ. X ATENCION MEDICA Y OTROS	25120	1,040,000.00	1,040,000.00	187,701.50	187,701.50	187,701.50	18.05%	18.05%	18.05%
CONSULTORES INDIVIDUALES DE LINEA	25220	962,040.00	962,040.00	130,009.00	130,009.00	130,009.00	13.51%	13.51%	13.51%
COMISIONES Y GASTOS BANCARIOS	25300	600.00	600.00	80.00	80.00	80.00	13.33%	13.33%	13.33%
PUBLICIDAD	25500	7,300.00	7,300.00	-	-	-	0.00%	0.00%	0.00%
SERVICIOS DE IMPRENTA Y FOTOGRAFIAS	25600	12,000.00	12,000.00	-	-	-	0.00%	0.00%	0.00%
CAPACITACION DE PERSONAL	25700	10,000.00	10,000.00	-	-	-	0.00%	0.00%	0.00%
GASTOS JUDICIALES	26200	2,000.00	2,000.00	-	-	-	0.00%	0.00%	0.00%
SERVICIOS PUBLICOS	26610	55,800.00	55,800.00	9,300.00	9,300.00	9,300.00	16.67%	16.67%	16.67%
OTROS SERVICIOS NO PERSONALES	26990	30,000.00	30,000.00	-	-	-	0.00%	0.00%	0.00%
PAPEL DE ESCRITORIO	32100	50,000.00	50,000.00	-	-	-	0.00%	0.00%	0.00%
PROD. DE ARTES GRAFICAS, PAPEL Y CARTON	32200	10,000.00	10,000.00	-	-	-	0.00%	0.00%	0.00%
COMBUSTIBLES Y LUBRICANTES	34110	15,032.00	15,032.00	-	-	-	0.00%	0.00%	0.00%
PROD. QUIMICOS Y FARMACEUTICOS	34200	455,110.00	455,110.00	-	-	-	0.00%	0.00%	0.00%
LLANTA Y NEUMATICOS	34300	4,000.00	4,000.00	-	-	-	0.00%	0.00%	0.00%
PRODUCTOS DE CUERO Y CAUCHO	34400	2,000.00	2,000.00	-	-	-	0.00%	0.00%	0.00%
PRODUCTOS MINERALES NO METALICOS	34500	50,000.00	50,000.00	-	-	-	0.00%	0.00%	0.00%
PRODUCTOS METALICOS	34600	8,152.00	8,152.00	-	-	-	0.00%	0.00%	0.00%
HERRAMIENTAS MENORES	34800	2,000.00	2,000.00	-	-	-	0.00%	0.00%	0.00%
UTILES DE ESCRITORIO Y OFICINA	39500	140,000.00	140,000.00	-	-	-	0.00%	0.00%	0.00%
UTILES Y MATERIAL ELECTRICO	39700	5,000.00	5,000.00	3,433.00	3,433.00	3,433.00	68.66%	68.66%	68.66%
OTROS REPUESTOS Y ACCESORIOS	39800	10,000.00	10,000.00	-	-	-	0.00%	0.00%	0.00%
OTROS MATERIALES Y SUMINISTROS	39990	5,000.00	5,000.00	-	-	-	0.00%	0.00%	0.00%
EQUIPO DE COMPUTACION	43120	25,000.00	25,000.00	-	-	-	0.00%	0.00%	0.00%
OTRA MAQUINARIA Y EQUIPO	43700	20,000.00	20,000.00	-	-	-	0.00%	0.00%	0.00%
DEVOLUCIONES	96200	20,000.00	20,000.00	5,834.00	5,834.00	5,834.00	29.17%	29.17%	29.17%
TOTAL		3,010,642.00	3,010,642.00	341,756.53	341,756.53	341,756.53	11.35%	11.35%	11.35%

INSTITUTO DE GASTROENTEROLOGIA BOLIVIANO JAPONES

CUADRO DE ANALISIS DE EJECUCION PRESUPUESTARIA

DEL 01 DE ENERO AL 30 DE MARZO DE LA GESTION 2024



Entidad:	902	Gobierno Autonómico Departamental de La Paz							
DA	25	Desarrollo de la Salud - Instituto Gastroenterológico							
UE	48	Instituto Gastroenterológico - Tercer Nivel							
Actividad programática:	400 0 099 SERVICIOS Y PRODUCTOS DE SALUD UNIVERSAL Y GRATUITA - SUS								
Fuente de financiamiento:	41 Transferencias T.G.N.								
Organismo Financiador:	111 Tesoro General de la Nación								
DESCRIPCION DE LA PARTIDA	PARTIDA	PRESUPUESTO ASIGNADO	PRESUPUESTO VIGENTE	DEVENGADO	COMPROMISO	PREVENTIVO	DEVENGADO % DE EJECUCION	COMPROMISO % DE EJECUCION	PREVENTIVO % DE EJECUCION
Energía Eléctrica	21200	172,000.00	172,000.00	0.00	0.00	71,479.70	0.00%	0.00%	41.56%
Agua	21300	100,000.00	100,000.00	0.00	0.00	29,974.40	0.00%	0.00%	29.97%
Telefonía	21400	0.00	0.00	0.00	0.00	0.00	0.00%	0.00%	0.00%
Gas Natural	21500	3,336.00	3,336.00	0.00	0.00	2,955.96	0.00%	0.00%	88.61%
Gastos Especializados por Atención médica	25120	164,600.00	164,600.00	0.00	0.00	0.00	0.00%	0.00%	0.00%
Servicio de Limpieza e Higiene	25400	191,400.00	191,400.00	0.00	0.00	0.00	0.00%	0.00%	0.00%
Servicios de Imprenta Fotocopiado y fotográficos	25600	50,000.00	50,000.00	0.00	0.00	0.00	0.00%	0.00%	0.00%
Alimentación Hospitalaria penitenciaria	31140	250,000.00	250,000.00	0.00	0.00	0.00	0.00%	0.00%	0.00%
Hilados, telas, fibras y Algodón	33100	5,000.00	5,000.00	0.00	0.00	0.00	0.00%	0.00%	0.00%
Confecciones Textiles	33200	5,000.00	5,000.00	0.00	0.00	0.00	0.00%	0.00%	0.00%
Prendas de Vestir	33300	60,000.00	60,000.00	0.00	0.00	0.00	0.00%	0.00%	0.00%
Productos Químicos y Farmacéuticos	34200	1,350,000.00	1,350,000.00	0.00	0.00	721,284.48	0.00%	0.00%	53.43%
Material de Limpieza e Higiene	39100	100,000.00	100,000.00	0.00	0.00	69,869.64	0.00%	0.00%	69.87%
Instrumental Menor Médico Quirúrgico	39400	150,000.00	150,000.00	0.00	0.00	0.00	0.00%	0.00%	0.00%
TOTAL		2,601,336.00	2,601,336.00	-	-	895,564.18	0.00%	0.00%	34.43%

INSTITUTO DE GASTROENTEROLOGIA BOLIVIANO JAPONES

CUADRO DE ANALISIS DE EJECUCION PRESUPUESTARIA

DEL 01 DE ENERO AL 30 DE MARZO DE LA GESTION 2024



Entidad:	902	Gobierno Autonomo Departamental de La Paz
DA	25	Desarrollo de la Salud - Instituto Gastroenterologico
UE	48	Instituto Gastroenterologico - Tercer Nivel
Actividad programatica:	400 0 099 SERVICIOS Y PRODUCTOS DE SALUD UNIVERSAL Y GRATUITA - SUS	
Fuente de Financiamiento	20 Recursos Especificos	
Organismo Financiador:	220 Regalias	

DESCRIPCION DE LA PARTIDA	PARTIDA	PRESUPUESTO ASIGNADO	PRESUPUESTO VIGENTE	DEVENGADO	COMPROMISO	PREVENTIVO	DEVENGADO % DE EJECUCION	COMPROMISO % DE EJECUCION	PREVENTIVO % DE EJECUCION
MANTENIMIENTO Y REPARACIÓN DE MAQUINARIA Y EQUIPO	2.4.12.0	226,747.00	226,747.00	0.00	14,784.00	17,584.00	0.00%	6.52%	7.75%
UTILES Y MATERIAL ELECTRICO	2.4.12.0	5,000.00	5,000.00	0.00	0.00	0.00	0.00%	0.00%	0.00%
OTROS REPUESTOS Y ACCESORIOS	2.4.12.0	70,000.00	70,000.00	0.00	0.00	6,350.00	0.00%	0.00%	9.07%
OTROS MATERIALES Y SUMINISTROS	2.4.12.0	5,000.00	5,000.00	0.00	0.00	0.00	0.00%	0.00%	0.00%
TOTAL		306,747.00	306,747.00	-	14,784.00	23,934.00	0.00%	4.82%	7.80%

PROGRAMA ANUAL DE CONTRATACIONES

DISTRIBUCION DEL PRESUPUESTO POR MODALIDAD DE CONTRATACION GESTION 2024

En cumplimiento al Art. 45 (Programación Anual de Contrataciones) del Decreto Supremo No. 0181 Normas Básicas del Sistema de Administración de Bienes y Servicios NB-SABS, el Instituto de Gastroenterología Boliviano Japonés elaboró el Programa Anual de Contrataciones PAC, correspondiente a la gestión 2024, por fuente de financiamiento, según el siguiente cuadro:

**FORM
PAC**

INSTITUTO DE GASTROENTEROLOGIA BOLIVIANO JAPONES

PROGRAMA ANUAL DE CONTRATACIONES 2024



1. ENTIDAD CONVOCANTE										
CODIGO DE LA ENTIDAD	DENOMINACIÓN DE LA ENTIDAD				FAX	TELEFONO				
0902	41	INSTITUTO DE GASTROENTEROLOGIA BOLIVIANO JAPONES				2246243	2246424			
2. LICITACIONES (A PARTIR DE Bs1,000,001)										
N°	TIPO DE CONTRATACIÓN	OBJETO DE LA CONTRATACIÓN	FORMA DE CONTRATACIÓN	PRINCIPAL ORGANISMO FINANCIADOR	MES ESTIMADO DE INICIO	PRECIO REFERENCIAL	DATOS DEL REGISTRO			
							CREACIÓN	MODIFICACIÓN	monto pagado	PUBLICACIÓN
3. APOYO NACIONAL A LA PRODUCCION Y EMPLEO (ANPE), HASTA Bs1,000,000										
N°	TIPO DE CONTRATACIÓN	OBJETO DE LA CONTRATACIÓN	FORMA DE CONTRATACIÓN	PRINCIPAL ORGANISMO FINANCIADOR	MES ESTIMADO DE INICIO	PRECIO REFERENCIAL	DATOS DEL REGISTRO			
							CREACIÓN	MODIFICACIÓN	monto pagado	fecha de adjudicación
1	Servicios	SERVICIO DE LIMPIEZA Y DESINFECCION HOSPITALARIA GESTION 2024	Apoyo Nacional a la Produccion y Empleo (de Bs. 200.001 adelante)	TESORO GENERAL DE LA NACION 41-111	nov-23	398,112.00	26/10/2023			
2	Bienes	COMPRA DE GAS CARBONICO Y OXIGENO LIQUIDO MEDICINAL KG (GESTION 2024)	Apoyo Nacional a la Produccion y Empleo (de Bs. 200.001 adelante)	TESORO GENERAL DE LA NACION 41-111	nov-23	312,062.50	27/11/2023			
3	Servicios	CONTRATACION DE SERVICIOS MEDICOS ESPECIALIZADOS EN ANESTESIOLOGIA GESTION 2024	Apoyo Nacional a la Produccion y Empleo (de Bs. 200.001 adelante)	OTROS RECURSOS ESPECIFICOS	nov-23	220,830.00	26/10/2023			
4	Bienes	COMPRA DE OXIGENO M3 (GESTION 2024)	Apoyo Nacional a la Produccion y Empleo (hasta Bs. 200.000)	OTROS RECURSOS ESPECIFICOS	nov-23	102,384.00	13/12/2023			
5	Servicios	CONTRATACION DE SERVICIOS MEDICOS ESPECIALIZADOS EN TERAPIA INTENSIVA - GESTION 2024	Apoyo Nacional a la Produccion y Empleo (de Bs. 200.001 adelante)	OTROS RECURSOS ESPECIFICOS	nov-23	88,332.00	22/11/2023			
6	Servicios	CONTRATACION DE SERVICIOS MEDICOS ESPECIALIZADOS EN GASTROENTEROLOGIA, CARDIOLOGIA Y NEUMOLOGIA GESTION 2024	Apoyo Nacional a la Produccion y Empleo (hasta Bs. 200.000)	OTROS RECURSOS ESPECIFICOS	nov-23	132,498.00	22/11/2023			
7	Consultoria	CONTRATACION DE CONSULTOR INDIVIDUAL DE LINEA (2) DOS QUIMICOS FARMACEUTICOS GESTION 2024	Apoyo Nacional a la Produccion y Empleo (hasta Bs. 200.000)	OTROS RECURSOS ESPECIFICOS	nov-23	144,768.00	22/11/2023			
8	Servicios	CONTRATACION DE SERVICIOS MEDICOS ESPECIALIZADOS EN EPIDEMIOLOGIA Y GESTION DE CALIDAD, CONTROL DE INFECCIONES ASOCIADAS A LA ATENCION EN SALUD GESTION 2024	Apoyo Nacional a la Produccion y Empleo (hasta Bs. 200.000)	OTROS RECURSOS ESPECIFICOS	nov-23	88,332.00	22/11/2023			
9	Consultoria	CONTRATACION DE CONSULTOR DE LINEA: (1) UN BIOQUIMICO PARA TRANSFUSIONES, (2) DOS TECNICOS DE LABORATORIO PARA TRANSFUSIONES	Apoyo Nacional a la Produccion y Empleo (hasta Bs. 200.000)	OTROS RECURSOS ESPECIFICOS	nov-23	162,360.00	26/10/2023			
10	Consultoria	CONTRATACION DE CONSULTOR INDIVIDUAL DE LINEA (2) BIOQUIMICOS PARA LABORATORIO CLINICO 1ER. SEMESTRE GESTION 2024	Apoyo Nacional a la Produccion y Empleo (hasta Bs. 200.000)	OTROS RECURSOS ESPECIFICOS	dic-23	146,400.00	26/10/2023			
11	Servicios	COMPRA DE SERVICIOS DE ALIMENTACION HOSPITALARIA PARA EL INSTITUTO DE GASTROENTEROLOGIA BOLIVIANO JAPONES GESTION 2024	Apoyo Nacional a la Produccion y Empleo (de Bs. 200.001 adelante)	TESORO GENERAL DE LA NACION 41-111	FEBRERO	513,000.00	05/02/2024			
12	Bienes	COMPRA MATERIAL DE ESCRITORIO I	Apoyo Nacional a la Produccion y Empleo (hasta Bs. 200.000)	OTROS RECURSOS ESPECIFICOS	FEBRERO	95,321.40	05/02/2024			
13	Bienes	COMPRA DE SUTURAS MECANICAS PARA QUIROFANO	Apoyo Nacional a la Produccion y Empleo (hasta Bs. 200.000)	OTROS RECURSOS ESPECIFICOS	MARZO	128,250.00	05/02/2024			
14	Bienes	COMPRA DE CONTRASTES PARA FARMACIA ALMACEN	Apoyo Nacional a la Produccion y Empleo (hasta Bs. 200.000)	OTROS RECURSOS ESPECIFICOS	MARZO	73,000.00	05/02/2024			
15	Bienes	ADQUISICION DE REACTIVOS	Apoyo Nacional a la Produccion y Empleo (hasta Bs. 200.000)	TESORO GENERAL DE LA NACION 41-111	MARZO	100,000.00	21/03/2024			
16	Bienes	COMPRA DE MEDICAMENTOS 1PARA FARMACIA SUS	Apoyo Nacional a la Produccion y Empleo (de Bs. 200.001 adelante)	TESORO GENERAL DE LA NACION 41-111	MARZO	410,000.00	21/03/2024			
17	Bienes	MATERIAL DE LIMPIEZA I	Apoyo Nacional a la Produccion y Empleo (hasta Bs. 200.000)	TESORO GENERAL DE LA NACION 41-111	MARZO	54,785.00	21/03/2024			
						3,170,434.90				

4. CONTRATACIONES MENORES Bs20,000 hasta Bs50,000

N°	TIPO DE CONTRATACIÓN	OBJETO DE LA CONTRATACIÓN	FORMA DE CONTRATACIÓN	PRINCIPAL ORGANISMO FINANCIADOR	MES ESTIMADO DE INICIO	PRECIO REFERENCIAL	DATOS DEL REGISTRO			
							CREACIÓN	MODIFICACIÓN	monto pagado	fecha de adjudicación
1	Servicios	SERVICIO DE FOTOCOPIAS Y ANILLADOS GESTIÓN 2024	Contratación Menor	TESORO GENERAL DE LA NACION 41-111	dic-23	30,000.00	07/11/2023			
2	Servicios	CONTRATACIÓN DE SERVICIOS MÉDICOS ESPECIALIZADOS EN CIRUGÍA GASTROENTEROLOGICA GESTIÓN 2024	Contratación Menor	OTROS RECURSOS ESPECIFICOS	dic-23	44,600.00	30/11/2023			
3	Consultoría	CONTRATACIÓN DE UN CONSULTOR - SECRETARÍA DE DIRECCION PARA LA GESTION 2024	Contratación Menor	OTROS RECURSOS ESPECIFICOS	dic-23	28,640.00	07/11/2023			
4	Consultoría	CONTRATACIÓN DE CONSULTOR DE LINEA (1) TÉCNICO DE LABORATORIO PARA TRANSFUSIONES GESTIÓN 2024	Contratación Menor	OTROS RECURSOS ESPECIFICOS	dic-23	21,795.00	13/12/2023			
5	Bienes	COMPRA DE PAPEL BOND Y PAPEL TERMICO EN ROLLOS	Contratación Menor	OTROS RECURSOS ESPECIFICOS	FEBRERO	27,950.00	05/02/2024			
6	Bienes	COMPRA DE ESTUPEFACIENTES 1	Contratación Menor	OTROS RECURSOS ESPECIFICOS	MARZO	23,500.00	05/02/2024	13/03/2024		
7	Bienes	COMPRA DE INSUMOS PARA FARMACIA ALMACÉN	Contratación Menor	OTROS RECURSOS ESPECIFICOS	MARZO	23,000.00	05/02/2024			
8	Bienes	COMPRA DE MEDICAMENTOS PARA FARMACIA ALMACÉN 1	Contratación Menor	OTROS RECURSOS ESPECIFICOS	MARZO	22,500.00	05/02/2024	13/03/2024		
9	Servicios	COMPRA DE SERVICIOS DE ALIMENTACIÓN HOSPITALARIA PARA EL INSTITUTO DE GASTROENTEROLOGIA BOLIVIANO JAPONES POR EL MES DE MARZO GESTIÓN 2024	Contratación Menor	TESORO GENERAL DE LA NACION 41-111	FEBRERO	49,972.00	22/02/2024			
10	Bienes	COMPRA DE PELÍCULAS RADIOGRÁFICAS 4X17 PULG.	Contratación Menor	TESORO GENERAL DE LA NACION 41-111	MARZO	50,000.00	21/03/2024			
11	Consultoría	CONTRATACIÓN DE CONSULTORES DE LINEA UN (1) LIC. EN ENFERMERÍA Y DOS (2) AUX. EN ENFERMERÍA	Contratación Menor	OTROS RECURSOS ESPECIFICOS	MARZO	37,365.00	21/03/2024			
12	Bienes	COMPRA DE CONTRASTES PARA FARMACIA SUS	Contratación Menor	TESORO GENERAL DE LA NACION 41-111	MARZO	34,000.00	21/03/2024			
13	Bienes	COMPRA DE CATETERES PARA FARMACIA SUS	Contratación Menor	TESORO GENERAL DE LA NACION 41-111	MARZO	40,000.00	21/03/2024			
						433,322.00				

4. CONTRATACIONES MENORES Bs1 hasta Bs.20,000										
N°	TIPO DE CONTRATACIÓN	OBJETO DE LA CONTRATACIÓN	FORMA DE CONTRATACIÓN	PRINCIPAL ORGANISMO FINANCIADOR	MES ESTIMADO DE INICIO	PRECIO REFERENCIAL	DATOS DEL REGISTRO			
							CREACIÓN	MODIFICACIÓN	monto pagado	fecha de adjudicación
1	Servicio	SERVICIO DE MANTENIMIENTO PREVENTIVO Y CORRECTIVO DEL ASCENSOR CAMILLERO Y MONTA CARGA GESTION 2024	Contratación Menor	REGALIAS	dic-23	14.784.00				
2	Bienes	COMPRA DE ALBUMINA	Contratación Menor	OTROS RECURSOS ESPECIFICOS	MARZO	15,250.00	05/02/2024	planificacion		
3	Bienes	COMPRA DE INSUMOS Y MEDICAMENTOS UTI	Contratación Menor	OTROS RECURSOS ESPECIFICOS	MARZO	15,000.00	05/02/2024			
4	Bienes	COMPRA DE PLACAS TERMICAS PARA RAYOS X	Contratación Menor	OTROS RECURSOS ESPECIFICOS	MARZO	13,000.00	05/02/2024			
5	Bienes	COMPRA DE REACTIVOS PARA PATOLOGIA	Contratación Menor	OTROS RECURSOS ESPECIFICOS	FEBRERO	10,560.00	05/02/2024			
6	Bienes	COMPRA DE REACTIVOS PARA LABORATORIO CLINICO	Contratación Menor	OTROS RECURSOS ESPECIFICOS	FEBRERO	15,000.00	05/02/2024			
7	Bienes	COMPRA DE CIANOCRILATO PARA ENDOSCOPIA	Contratación Menor	OTROS RECURSOS ESPECIFICOS	MARZO	12,500.00	05/02/2024	14/03/2024		
8	Bienes	COMPRA DE PAQUETE GLOBULAR CONCENTRADO DE PLAQUETAS PARA SERVICIO DE TRANSFUSIONES	Contratación Menor	OTROS RECURSOS ESPECIFICOS	ABRIL	3,550.00	05/02/2024			
9	Bienes	COMPRA DE REACTIVOS PARA LABORATORIO CLINICO	Contratación Menor	OTROS RECURSOS ESPECIFICOS	MAYO	10,000.00	05/02/2024			
10	Bienes	COMPRA DE FORMOL - GEL PARA ECOGRAFIA - CALSODADA	Contratación Menor	OTROS RECURSOS ESPECIFICOS	FEBRERO	8,501.25	22/02/2024			
11	Bienes	COMPRA DE MONITOR DE DIAGNOSTICO 9 PULG. PARA EQUIPO DE RAYOS X	Contratación Menor	OTROS RECURSOS ESPECIFICOS	FEBRERO	1,200.00	22/02/2024			
12	Bienes	FENTANILO CON CONSERVANTE	Contratación Menor	OTROS RECURSOS ESPECIFICOS	FEBRERO	8,400.00	28/02/2024			
13	Bienes	SANGRE OCULTA EN HECES	Contratación Menor	OTROS RECURSOS ESPECIFICOS	FEBRERO	1,312.00	29/02/2024			
14	Servicio	REPARACION DE FUENTE DE PODER MINIATX	Contratación Menor	REGALIAS	MARZO	430.00	29/02/2024			
15	Servicio	SERVICIO DE HOSTING GESTION 2024	Contratación Menor	OTROS RECURSOS ESPECIFICOS	MARZO	1,113.00	29/02/2024			
16	Bienes	COMPRA DE SENSOR SpO2 PACIENTE ADULTO, PARA MONITOR HILLMED TIPO PINZA REUTILIZABLE	Contratación Menor	REGALIAS	MARZO	2,300.00	13/03/2024			
17	Bienes	COMPRA DE BRAZALETE NIBP PARA MONITOR REUSABLE	Contratación Menor	REGALIAS	MARZO	4,050.00	13/03/2024	21/03/2024		
18	Bienes	COMPRA DE GASOLINA PARA LA GESTION 2024	Contratación Menor	OTROS RECURSOS ESPECIFICOS	MARZO	11,220.00	13/03/2024			
19	Servicio	SERVICIO DE MANTENIMIENTO DEL SISTEMA DE FRENOS Y TRANSMISION DE LA VAGONETA TIPO AMBULANCIA	Contratación Menor	REGALIAS	MARZO	2,800.00	20/03/2024			
20	Bienes	COMPRA DE ESTUPEFACIENTES 1 PARA FARMACIA SUS	Contratación Menor	TESORO GENERAL DE LA NACION 41-111	MARZO	18,000.00	21/03/2024			
21	Bienes	COMPRA DE ANTISEPTICOS 2 PARA FARMACIA SUS	Contratación Menor	TESORO GENERAL DE LA NACION 41-111	MARZO	5,300.00	21/03/2024			
22	Bienes	COMPRA DE COMPLEMENTOS NUTRICIONALES 1 PARA FARMACIA SUS	Contratación Menor	TESORO GENERAL DE LA NACION 41-111	MARZO	308.00	21/03/2024			
23	Bienes	COMPRA DE SUTURAS MECANICAS PARA QUIROFANO	Contratación Menor	TESORO GENERAL DE LA NACION 41-111	MARZO	19,000.00	21/03/2024			
24	Bienes	CATRIDGE Y OTROS PARA GASOMETRO EDAN MODELO 15	Contratación Menor	TESORO GENERAL DE LA NACION 41-111	MARZO	11,400.00	22/03/2024			
25	Servicio	DOTACION DE CREDENCIALES AL PERSONAL	Contratación Menor	OTROS RECURSOS ESPECIFICOS	MARZO	7,000.00	22/03/2024			
26	Bienes	COMPRA EQUIPO DE COMPUTACION	Contratación Menor	OTROS RECURSOS ESPECIFICOS	MARZO	7,500.00	26/03/2024			
27	Servicio	CONTRATACION DE SERVICIOS MEDICOS ESPECIALIZADOS EN CARDIOLOGIA	Contratación Menor	OTROS RECURSOS ESPECIFICOS	MARZO	11,041.50	26/03/2024			
						215,735.75				

5. CONTRATACIONES POR COMPRA NACIONAL POR CONVOCATORIA										
N°	TIPO DE CONTRATACIÓN	OBJETO DE LA CONTRATACIÓN	FORMA DE CONTRATACIÓN	PRINCIPAL ORGANISMO FINANCIADOR	MES ESTIMADO DE INICIO	PRECIO REFERENCIAL	DATOS DEL REGISTRO			
							CREACIÓN	MODIFICACIÓN	monto pagado	fecha de adjudicación
1	Bienes	COMPRA DE MEDICAMENTOS PARA FARMACIA ALMACEN	Compra Nacional por Convocatoria	OTROS RECURSOS ESPECIFICOS	MARZO	6,500.00	05/02/2024			
2	Bienes	COMPRA DE SOLUCIONES PARA FARMACIA ALMACEN	Compra Nacional por Convocatoria	OTROS RECURSOS ESPECIFICOS	MARZO	7,500.00	05/02/2024			
3	Bienes	COMPRA DE ESTUPEFACIENTES 2	Compra Nacional por Convocatoria	OTROS RECURSOS ESPECIFICOS	MARZO	8,500.00	05/02/2024	13/03/2024		
4	Bienes	COMPRA DE MEDICAMENTOS 2 PARA FARMACIA SUS	Compra Nacional por Convocatoria	TESORO GENERAL DE LA NACION 41-III	MARZO	150,000.00	21/03/2024			
5	Bienes	COMPRA DE ESTUPEFACIENTES 2 PARA FARMACIA SUS	Compra Nacional por Convocatoria	TESORO GENERAL DE LA NACION 41-III	MARZO	60,000.00	21/03/2024			
6	Bienes	COMPRA DE SOLUCIONES PARA FARMACIA SUS	Compra Nacional por Convocatoria	TESORO GENERAL DE LA NACION 41-III	MARZO	43,000.00	21/03/2024			
7	Bienes	COMPRA DE COMPLEMENTOS NUTRICIONALES 2 PARA FARMACIA SUS	Compra Nacional por Convocatoria	TESORO GENERAL DE LA NACION 41-III	MARZO	6,400.00	21/03/2024			
						281,900.00				

RESUMEN PAC - COMPRAS MENORES - SERVICIOS BASICOS	
DETALLE QUE PERMITE VERIFICAR EL MONTO A DESEMBOLSAR	
TOTAL COMPRAS ANPE	3,170,434.90
TOTAL COMPRAS MENORES	930,957.75
TOTAL SERVICIOS BASICOS	
OTRAS COMPRAS DE SERVICIOS MEDICOS	
TOTAL GASTOS PROGRAMADOS	4,101,392.65
MONTO SOLICITADO A DESEMBOLSAR	

PROGRAMA ANUAL DE CONTRATACIONES PROGRAMADO A MARZO 2024

A continuación, presentamos el Programa Anual de Contrataciones programados a partir del mes de enero a marzo de la gestión en curso, los mismos se encuentra en etapa concluido y de ejecución.

DESARROLLO DE LA SALUD – INSTITUTO DE GASTROENTEROLOGIA RECURSOS ESPECIFICOS

PROGRAMA ANUAL DE CONTRATACIONES				
20-230 Otros Recursos Especificos				
APOYO NACIONAL A LA PRODUCCION Y EMPLEO (ANPE), HASTA Bs1,000,000				
MODALIDAD DE CONTRATACION	MES	TIPO DE CONTRATACION (BIENES/ SERVICIOS)	OBJETO DE LA CONTRATACION	MONTO Bs.
ANPP	Noviembre	SERVICIO	Contratacion De Servicios Medicos Especializados En Anestesiologia Gestion 2024	220,830.00
ANPE	Noviembre	SERVICIO	Contratacion De Servicios Medicos Especializados En Terapia Intensiva - Gestion 2024	88,320.00
ANPE	Noviembre	SERVICIO	Contratacion De Servicios Medicos Especializados En Gastroenterologia, Cardiologia Y Neumologia Gestion 2024	88,332.00
ANPE	Noviembre	CONSULTORIA	Contratacion De Consultor Individual De Linea (2) Dos Quimic@S Farmaceutic@S Gestion 2024	144,768.00
ANPE	Noviembre	SERVICIOS	Contratacion De Servicios Medicos Especializados En Epidemiologia Y Gestion De Calidad, Control De Infecciones Asociadas A La Atencion En Salud Gestion 2024	88,332.00
ANPE	Noviembre	CONSULTORIA	Contratacion De Consultor De Linea: (1) Un Bioquimico Para Transfusiones, (2) Dos Tecnicos De Laboratorio Para Transfusiones Gestion 2024	58,890.00
ANPE	Diciembre	CONSULTORIA	Contratacion De Consultor Individual De Linea (2) Bioquimicos Para Laboratorio Clinico 1er. Semestre Gestion 2024	146,400.00
ANPE	Febrero	BIENES	Compra Material De Escritorio I	83,511.50
ANPE	Marzo	BIENES	Compra De Contrastes Para Farmacia Almacen	71,549.00
ANPE	Marzo	BIENES	Compra De Saturas Mecanicas Para Quirofano	127,450.00

CONTRATACIONES MENORES Bs20,000 hasta Bs50,000				
MODALIDAD DE CONTRATACION	MES	TIPO DE CONTRATACION (BIENES/SERVICIOS)	OBJETO DE LA CONTRATACION	MONTO Bs.
CM	Diciembre	SERVICIO	Contratación De Servicios Médicos Especializados En Cirugía Gastroenterologica Gestión 2024	44,600.00
CM	Diciembre	CONSULTORIA	Contratación De Un Consultor - Secretaria De Direccion Para La Gestion 2024	28,640.00
CM	Diciembre	CONSULTORIA	Contratación De Consultor De Linea (1) Técnico De Laboratorio Para Transfusiones Gestión 2024	21,795.00
CM	Diciembre	BIENES	Compra De Papel Bond Y Papel Termico En Rollos	27,108.00

CONTRATACIONES MENORES Bs 1 hasta Bs.20,000				
MODALIDAD DE CONTRATACION	MES	TIPO DE CONTRATACION (BIENES/SERVICIOS)	OBJETO DE LA CONTRATACION	MONTO Bs.
CM	Marzo	BIENES	Compra De Pilas Y Baterias	3,433.00
CM	Marzo	BIENES	Compra De Monitor De 19" Para Equipo De Rayos "X"	1,200.00
CM	Marzo	BIENES	Compra De Placas Termicas P/Rayos "X"	12,540.00
CM	Marzo	SERVICIO	Servicio De Hosting Gestion 2024	1,113.00
CM	Marzo	BIENES	Compra De Fentanilo C/Conservante	8,400.00
CM	Marzo	BIENES	Compra De Reactivos Para Laboratorio Clinico	13,942.60
CM	Marzo	BIENES	Sangre Oculta En Heces	1,320.00

CONTRATACIONES POR COMPRA NACIONAL POR CONVOCATORIA				
D.S. 4505				
MODALIDAD DE CONTRATACION	MES	TIPO DE CONTRATACION (BIENES/SERVICIOS)	OBJETO DE LA CONTRATACION	MONTO Bs.
CNC	Marzo	BIENES	Compra De Medicamentos Para Farmacia Almacen	6,434.80
CNC	Marzo	BIENES	Compra De Soluciones Para Farmacia Almacen	7,499.10
CNC	Marzo	BIENES	Compra De Estupefacientes 2 (Para Farmacia Almacen))	4,850.00

**SERVICIOS Y PRODUCTOS DE SALUD UNIVERSAL Y GRATUITA – SUS
TESORO GENERAL DE LA NACION**

PROGRAMA ANUAL DE CONTRATACIONES				
41-111 Tesoro General de la Nación				
APOYO NACIONAL A LA PRODUCCION Y EMPLEO (ANPE), HASTA Bs1.000,000				
MODALIDAD DE CONTRATACION	MES	TIPO DE CONTRATACION (BIENES/SERVICIOS)	OBJETO DE LA CONTRATACION	MONTO Bs.
ANPP	Noviembre	SERVICIO	Servicio De Limpieza Y Desinfeccion Hospitalaria Gestion 2024	372,000.00
ANPP	Noviembre	BIENES	Compra De Gas Carbonico Y Oxigeno Liquido Medicinal Kg (Gestion 2024)	247,657.35
ANPE	Diciembre	BIENES	Compra De Oxigeno M3 (Gestión 2024)	51,135.12
ANPP	Marzo	BIENES	Compra De Servicios De Alimentación Hospitalaria Para El Instituto De Gastroenterologia Boliviano Japones Gestión 2024.	462,573.00
ANPP	Marzo	BIENES	Compra De Medicamentos 1 Para Farmacia Sus	409,884.12
ANPE	Marzo	BIENES	Material De Limpieza I	54,734.64
ANPE	Marzo	BIENES	Compra De Insumos Para Farmacia Sus	99,373.00

CONTRATACIONES MENORES Bs20,000 hasta Bs50,000				
MODALIDAD DE CONTRATACION	MES	TIPO DE CONTRATACION (BIENES/SERVICIOS)	OBJETO DE LA CONTRATACION	MONTO Bs.
CM	Noviembre	SERVICIO	Servicio De Fotocopias Y Anillados Gestión 2024	30,000.00
CM	Febrero	SERVICIO	Compra De Servicio De Alimentación Hospitalaria Para El Instituto De Gastroenterologia Boliviano Japones Por El Mes De Marzo Gestión 2024	49,972.00
CM	Marzo	BIENES	Compra De Contrastes Para Farmacia Sus	33,911.44
CM	Marzo	BIENES	Compra De Cateteres Farmacia Sus	39,653.00

CONTRATACIONES MENORES Bs 1 hasta Bs.20,000				
MODALIDAD DE CONTRATACION	MES	TIPO DE CONTRATACION (BIENES/SERVICIOS)	OBJETO DE LA CONTRATACION	MONTO Bs.
CM	Marzo	BIENES	Compra De Estupefacientes 1 Para Farmacia Sus	3,787.98
CM	Marzo	BIENES	Compra De Complementos Nutricionales 1 Para Farmacia Sus	342.84
CM	Marzo	BIENES	Compra De Suturas Para Farmacia Sus	18,912.00
CM	Marzo	BIENES	Catridge Y Otros Para Gasometro Edan Modelo I15	11,400.00

CONTRATACIONES POR COMPRA NACIONAL POR CONVOCATORIA				
D.S. 4505				
MODALIDAD DE CONTRATACION	MES	TIPO DE CONTRATACION (BIENES/SERVICIOS)	OBJETO DE LA CONTRATACION	MONTO Bs.
CNC	Marzo	BIENES	Compra De Soluciones Para Farmacia Sus	38,375.20
CNC	Marzo	BIENES	Compra De Antisepticos 2 Para Farmacia Sus	1,151.45
CNC	Marzo	BIENES	Compra De Complementos Nutricionales 2 Para Farmacia Sus	6,265.00
CNC	Marzo	BIENES	Compra De Estupefacientes 2 Para Farmacia Sus	59,976.00
CNC	Marzo	BIENES	Compra De Medicamentos 2 Para Farmacia Sus	41,511.60

**SERVICIOS Y PRODUCTOS DE SALUD UNIVERSAL Y GRATUITA – SUS
REGALIAS**

PROGRAMA ANUAL DE CONTRATACIONES				
20-220 Regalias				
CONTRATACIONES MENORES Bs 1 hasta Bs.20,000				
MODALIDAD DE CONTRATACION	MES DE INICIO	TIPO DE CONTRATACION (BIENES/SERVICIOS)	OBJETO DE LA CONTRATACION	MONTO Bs.
CM	ENERO	BIENES	Servicio De Mantenimiento Preventivo Y Correctivo Del Ascensor Camillero Y Monta Carga Gestion 2024	14,784.00
CM	MARZO	BIENES	Compra De Sensor Spo2 Paciente Adulto, Para Monitor Hillmed Tipo Pinza Reutilizable	342.84
CM	MARZO	BIENES	Reparacion De Fuente De Poder Mini Atx.	18,912.00

1.1 PROVEEDORES DE BIENES Y SERVICIOS GESTION 2024

PROVEEDORES DE BIENES
Detalle de Proveedores
PRAXAIR BOLIVIA S.R.L.
CLINILAB - PATRICIA VILLA FLORES
NOVANEXA S.R.L
BIORED
COFARBOL LTDA
IMED BOLIVIA - JORGE REA MACHADO
ANDEROS IMPORTACIONES - PABLO ANDRES MENDEZ DAZA
ANDINA FORMULARIOS CONTINUOS S.R.L.
ATZUMY G&L - SANTOS GUILLERMO TOPOCO PACO
DISTRIBUIDORA "BETY" DE: BEATRIZ SIÑANI TINTA
DISTRIBUIDORA ROESBLAND - DANIEL ENRIQUE ESPINOZA BLANCO
DISTRIBUIDORA V.M.D. - VERONICA AVILES GONZALES
ESTACION DE SERVICIOS VOLCAN S.R.L.
ETN SYSTRONIC - LOYDA LORENA LIMA BALDERRAMA DE CHIPANA
HANSA LTDA.
HP MEDICAL S.R.L.
IMPORTADORA Y DISTRIBUIDORA "YEGA OFFICE
INSUVIRTUAL S.R.L.
JOSE CARLOS VERA GUMUCIO
LIBRERIA Y PAPELERIA OLIMPIA S.R.L.
MARK CENTER - NARDA PARRA CARVAJAL
PANADERÍA INTEGRAL "EL CHAMILLO" S.A.
SECURITY MEDICINE BOLIVIA
SOCIEDAD COMERCIAL E INDUSTRIAL HANSA LIMITADA
TERAMATIC SOLUCIONES - MIGUEL ANGEL TAPIA FERNANDEZ

PROVEEDORES DE SERVICIOS
Detalle de Proveedores
ALEJANDRA GISELA PINTO CORONADO
ANA LILIAN PATIÑO SANDOVAL
AXS BOLIVIA
BANCO UNION S.A.
CARLOS MIGUEL DIAZ SAN JUAN
CINTHIA YHANETH LAURA RAMIREZ
COMPANIA COMERCIAL GENERAL INDUSTRIAL LIMITADA "C.G.I. LTDA."
COTEL LA PAZ LTDA.
DANITZA CALLE TARQUI
DEVOLUCIÓN
DEVOLUCION POR ESTUDIOS NO REALIZADOS
DISTRIBUIDORA DE ELECTRICIDAD DE LA PAZ S.A. DELAPAZ
EDITH NEYSA CONDE CHOQUE
EMPRESA PUBLICA SOCIAL DE AGUA Y SANEAMIENTO - EPSAS
ESTELA BAPTISTA ARCE
EYNAR RODRIGO TORREZ SANTOS
GIOVANNY EDGAR NINA VARGAS
GROVER OCHOA MAMANI
HEIDY XIMENA PINILLA LIZARRAGA DE VELASQUEZ
JACKELINE MILENKA QUINO ORTEGA
JANNETH VASQUEZ FORONDA
JEANETT LIFONZO VICENCIO
MARIA BRIGITTE PAUCARA CONDORI
MARIELA CAILLANTE QUISPE
MIGUEL ANGEL SANTOS SAAVEDRA
MONICA SANCHEZ BASUALTO
ORLANDO SALINAS VARGAS
REYNA TATIANA SARCO QUISPE
RICARDO CLEMENTE OROZCO APAZA
ROSMERY QUISBERT VASQUEZ
SENTINEL
SERVICIO DE SEGURIDAD
SILVIA PAOLA VELASQUEZ MARISCAL
SOFIA ROJAS HURTADO
VICTOR HUGO RAMOS LINARES
VICTOR ORLANDO ALCON MARQUEZ
WEBLINK S.R.L.
YACIMIENTOS PETROLIFEROS FISCALES BOLIVIANOS - YPFB
YAMIL EDWING NOGALES FERNANDEZ
ZENON VISCARRA MACHACA
ALEJANDRA GISELA PINTO CORONADO
ANA LILIAN PATIÑO SANDOVAL
AXS BOLIVIA
BANCO UNION S.A.
CARLOS MIGUEL DIAZ SAN JUAN
CINTHIA YHANETH LAURA RAMIREZ
COMPANIA COMERCIAL GENERAL INDUSTRIAL LIMITADA "C.G.I. LTDA."
COTEL LA PAZ LTDA.
DANITZA CALLE TARQUI
DISTRIBUIDORA DE ELECTRICIDAD DE LA PAZ S.A. DELAPAZ
EDITH NEYSA CONDE CHOQUE
EMPRESA PUBLICA SOCIAL DE AGUA Y SANEAMIENTO - EPSAS
ESTELA BAPTISTA ARCE
EYNAR RODRIGO TORREZ SANTOS
GIOVANNY EDGAR NINA VARGAS
GROVER OCHOA MAMANI
HEIDY XIMENA PINILLA LIZARRAGA DE VELASQUEZ
JACKELINE MILENKA QUINO ORTEGA
JANNETH VASQUEZ FORONDA
JEANETT LIFONZO VICENCIO
MARIA BRIGITTE PAUCARA CONDORI
MARIELA CAILLANTE QUISPE
MIGUEL ANGEL SANTOS SAAVEDRA
MONICA SANCHEZ BASUALTO
ORLANDO SALINAS VARGAS
REYNA TATIANA SARCO QUISPE
RICARDO CLEMENTE OROZCO APAZA
ROSMERY QUISBERT VASQUEZ
SENTINEL
SERVICIO DE SEGURIDAD
SILVIA PAOLA VELASQUEZ MARISCAL
SOFIA ROJAS HURTADO
VICTOR HUGO RAMOS LINARES
VICTOR ORLANDO ALCON MARQUEZ
WEBLINK S.R.L.
YACIMIENTOS PETROLIFEROS FISCALES BOLIVIANOS - YPFB
YAMIL EDWING NOGALES FERNANDEZ
ZENON VISCARRA MACHACA

De lo expuesto en el presente informe de rendición de cuentas públicas iniciales 2024, se concluye que durante la presente gestión fiscal 2024, se tiene programado procesos de contratación de bienes y servicios a fin de proveer medicamentos, reactivos, insumos, materiales y otros para la atención de los pacientes beneficiarios del Sistema Único de salud – SUS como también para los pacientes institucionales.

IX. ATENCION AL PACIENTE BENEFICIARIOS DE SERVICIOS

Durante la Gestión 2023, El Instituto de Gastroenterología Boliviano Japonés ha centrado sus acciones en la atención de calidad al paciente con énfasis en Trabajo Social para garantizar que estos procedimientos se desarrollen en beneficio del paciente, el Comité de Satisfacción al Usuario viene acompañando los cambios para lograr la Mejora Continua en la atención brindada, a través de los siguientes instrumentos:

Encuestas a pacientes internados y de consulta externa, habilitación de Buzón de sugerencias, Libro de registro de quejas, reclamos, sugerencias y felicitaciones, percepciones y/o manifestaciones de pacientes y familiares que acuden a los diferentes servicios del IGBJ, que se realiza mensualmente.

Llenado de boletas de Satisfacción al Usuario en consulta externa y hospitalización, el consolidado y presentación de informe se lo realiza mensualmente. Apertura la oficina de la atención al usuario, la misma va relacionada a comités de referencia - contra referencia, eliminación de filas, optimización de tiempos de espera y satisfacción al usuario.

La ventanilla de Trabajo Social se encarga de orientar a pacientes que necesiten ayuda en el proceso de conseguir su atención en Consulta Externa, Internaciones, Procedimientos endoscópicos, laboratorios, etc, estando pendientes en los casos que necesiten intervención. Designación parte del equipo médico, es decir un médico responsable en consultorio y en piso con propósito de evitar la larga espera de paciente y ser atendidos a partir de la 08:00 am. Ambos procesos hacen una disminución en el tiempo de espera, con la disponibilidad de trabajadoras sociales que están pendientes en caso de existir consultas, reclamos u otros asuntos a ser atendidos por esta área.

Se realiza evaluaciones continuas y análisis del funcionamiento de todas las áreas donde se han implementado procesos de mejora continua: SUS y ADMISIONES, CONSULTORIO, ESTUDIOS COMPLEMENTARIOS, TRABAJO SOCIAL, CAJAS, INFORMACIONES, donde se evidencio que se redujo considerablemente el tiempo de espera para la atención y **ya no existen filas gracias a la Programación de Citas Médicas, El esfuerzo que requiere este trabajo es coordinado e interviene todo el personal, que sugiere y hace aportes en las evoluciones, mismos que son considerados.**

En la Gestión 2024 se logro que La Ventanilla de Trabajo Social, facilite todo el proceso de información, para lograr resultados óptimos en esta área, se ha tenido que diseñar desde su espacio físico que se encuentra en la Planta Baja frente a las ventanillas de atención, su ubicación es estratégica, porque permite identificar a pacientes vulnerables, Adultos Mayores, personas con algún tipo de discapacidad, privados de libertad, mujeres en estado de gestación, Personas que puedan estar siendo víctimas de Violencia, Niños/Niñas,etc. Por su gran importancia desde esta gestión, 2024, se cuenta con un equipo multidisciplinario, existe personal médico, enfermería, administrativos, trabajadoras sociales, en esta ventanilla, con el objetivo principal es garantizar los derechos y los deberes de los pacientes,

X. CONCLUSIONES

La información presentada en el presente informe, está enmarcada en la normativa vigente en el país para la realización de la Audiencia de Rendición de Cuentas Pública Inicial 2024, los resultados de gestión presentados son óptimos y están en concordancia con los logros que se esperaba, a su vez se da a conocer resultados visibles y tangibles, se solicita remitir los antecedentes a las instancias pertinentes con el fin de dar estricto cumplimiento a la rendición de cuentas inicial 2024.

Se recalca también que la información previa ha sido subida al SIPRECO, y la información posterior será conforme establece la Resolución Ministerial 027/22 de fecha 16 de Marzo de 2022 y la Guía de llenado de Rendición de Cuentas Final.

Es cuanto se Informa, para fines consiguientes.